genel-is
emek

TÜRKİYE GENEL HİZMETLER İŞÇİLERİ SENDİKASI YAYIN ORGANIDIR

SAYI: 313 1 MAYIS 1978

7. GENEL KURUL ÇALIŞMALARINI BİTİRDİ

GENEL-İŞ 7. GENEL KURULUNDAN İŞÇİ SINIFI BİLİMİ DOĞRULTUSUNDA ALDIĞI YENİ KARARLARLA, DAHA DA GÜÇLENEREK ÇIKTI

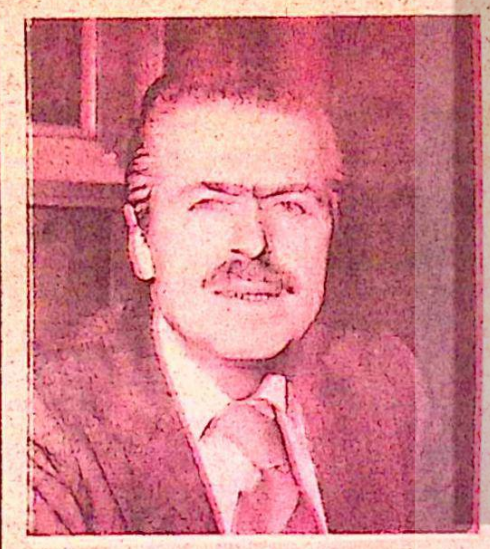

ABDULLAH BAŞTÜRK
GENEL BAŞKAN



ERTAN ANDAŞ
KOORDİNASYON DAİRE BAŞKANI (GENEL SEKRETER)



İSMAİL ÖZBİÇER
MALİ İŞLER DAİRE BAŞKANI



EKREM AKKUŞ
EĞİTİM DAİRE BAŞKANI





BELGÜZAR CAN
ÖRGÜTLENME DAİRE BAŞKANI

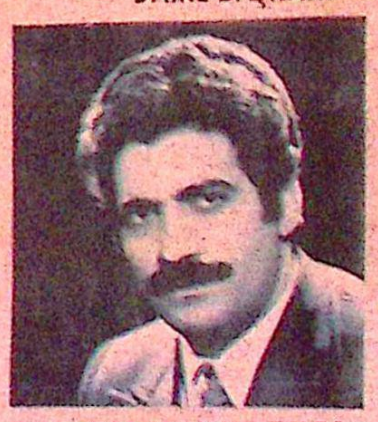

İSMAİL HAKKI ÖNAL
TOPLU SÖZLEŞMELER DAİRE BAŞKANI

TÜSTAV

Hasan OKYAR ve Mustafa SIĞAN emekli oldular



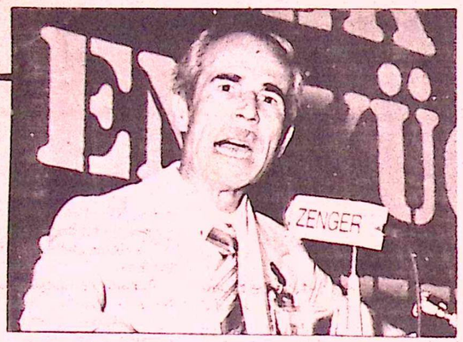



Çalışma yaşamına 1948'lerde işçi olarak başlayan ve sendikacılığa aynı yıllarda işçi temsilcisi olarak atılan sendikamız eski genel sekreteri Hasan Okyar, işçi sınıfı bilimi doğrultusunda başlattığı mücadelesini tam otuz yıl hiç ara vermeden hiç aksatmadan sürdürmüştür. Genel-İş'in kuruluş yıllarında sendika sözcüğüne öcü gözüyle bakıldığı dönemlerde diğer arkadaşları ile birlikte bu kavgada "Ben de varım" diyenler arasında yerini almış ve Genel-İş'in bugünlere gelmesinde sayılamayacak hizmetlerde bulunmuştur.

"-1948 yılında işçi temsilcisi olarak sendikacılığa başladım. O tarihten bu yana yaşamımı sendikacı olarak sürdürdüm. Tam otuz yıl geçti aradan, gerek sınıf savaşımında gerekse işçi sınıfımız ve sendikamızla ilgili tüm alanlarda gece demeden gündüz demeden uzak-yakın soğuk-sıcak demeden mücadele verdim. Çok uzun bir süre olmasına karşın, inandığım bir dava olduğu için yılmadım, yorulmadım, önümüze çıkarılan engelleri arkadaşlarımla birlikte aşarak bugünlere kadar geldim. İşçi sınıfı bilimi doğrultusunda sınıf savaşımında daha uzun yıllar görev yapabilecek güçteyim. Ancak benden daha genç, daha dinamik arkadaşlarım var. Buraya kadar başarıyla getirdiğime inandığım, Genel-İş bayrağını genç arkadaşlarıma teslim etmeye karar verdim. Benim buraya kadar, arkadaşlarımla birlikte getirdiğim mücadeleyi bundan böyle genç arkadaşlarımın yürütmesini istiyorum." diyen ve konuşmasını sürdüren Hasan Okyar'ın, onun hizmetlerini, işçi sınıfımız savaşımına katkılarını hiçbir zaman unutmayacak ve her zaman saygıyla anacaktır.

Hasan Okyar büyük bir insan yürekli bir sendikacı iyi bir işçi sınıfı savaşçısıydı.

Sendikamızın kurucularından ve uzun yıllar Genel Başkan vekilliğini yapan, büyük sendikacı işçi sınıfı savaşımında üstlendiği tüm görevleri, işçi sınıfına yakışır biçimde yerine getiren Mustafa Sığan emekliye ayrılarak, 7. Dönem Büyük Genel Kurulda adaylığını koymamıştır.

"-Ben bu kavgaya uzun yıllar önce başladım ve 1962 yılında Genel-İş'in kurulmasında görev aldım. O günden bu yana uzun yıllar geçti, bu süre içerisinde tüm yaşamını işçi sınıfı savaşımına verdim. Elimden geldiğince, gücümün yettiğince işçi sınıfının yeni kazanımlar edinmesi için çalıştım. Sınıf savaşımında yorulmadım, ancak benden daha genç, daha enerjik arkadaşlarım var. Bu nedenle bugüne değin yürüttüğüm görevimi bundan böyle genç arkadaşlarıma bırakmaya karar verdim. Gene de yaşamımın kalan bölümünü işçi sınıfı hizmetinde geçireceğim, aranızdan ayrılsam da, aranızda olacağım" diye başlayan konuşmasını böylece sürdüren Mustafa Sığan hakkında ne kadar yazsak, gene de onun için söyleyeceklerimizi tümüyle söylememiz mümkün olmayacaktır. Çünkü Sığan'ın sendikal yaşamını sınıf kavgasındaki yerini sayfalara sığdırmamız olanaksızdır.

Güle güle, Mustafa Sığan, çalışma arkadaşlarınla birlikte vücut verdiğin, her geçen gün biraz daha güçlenerek biraz daha büyüyerek, sınıf savaşımındaki yerini biraz daha pekiştirerek devleştirdiğin Genel-İş'in en üstteki yöneticisinden, en alttaki işçisine kadar tüm üyeleri, tüm çalışanları sizi hiçbir zaman unutmayacaktır. Sizden her zaman övgüyle sözedecektir. Sizi her zaman saygıyla anacaktır.

Genel-İş EMEK eski, Genel Başkan vekilimiz Mustafa Sığan ile eski genel sekreterimiz Hasan Okyar'a bundan sonra da aileleri ile birlikte mutluluk dolu, sıhhat dolu bir yaşam diler.



BAŞTÜRK: "TÜRKİYE İŞÇİ SINIFININ BİLİNÇLENMESİ ARTTIKÇA, SINIF MÜCADELESİNDE ÜZERİNE DÜŞEN GÖREVLERİ DAHA ETKİN BİÇİMDE YERİNE GETİRECEKTİR"

Sendikamızın 7. Dönem Olağan Genel Kurulu 22 - 24 nisan tarihlerinde Ankara'da yapıldı. Çok sayıda yerli ve yabancı konuğun izlediği genel kurulda işçi sınıfı bilimi doğrultusunda yeni kararlar alınırken, işçi sınıfı savaşımında yerlerini alan kişi ve kuruluşlara Genel Başkanımız Baştürk tarafından birer "ANI PLAKETİ" verildi.

Genel Kurulu bir konuşma ile açan Genel Başkanımız Baştürk, ülkemizin içinde bulunduğu iç ve dış sorunları dillendirirken, işçi sınıfına düşen görevleri de altını çizerek açıkladı. Sendikamızın ve üst kuruluşumuz DİSK'in Genel Başkanı Abdullah Baştürk konuşmasında şöyle dedi:

"Kuruluşumuzun 16. yılını kutladığımız bugün de, sendikamızın kuruluşuna, büyüyüp gelişmesine, işçi sınıfının tarihsel görevine hazırlanmasına katkıda bulunan tüm arkadaşlarıma minnet ve şükranlarımı tekrarlarım.

Bu arada, geçen çileli mücadele yıllarımızda, kimisi görevleri başındayken, kimisi faşizme karşı savaş verirken hayatlarını yitiren, emperyalistlerin terör örgütlerince kurşunlanan, ağaca asılarak idam edilen, 1 Mayıs 1977'de sahnelenen faşist tuzağa düşürülüp, katliama uğrayan tüm ölülerimizi, şehitlerimizi saygıyla,rahmetle anıyorum.

Geçen üç yılın içinden çetin mücadelelerle çıktık. İşkolu yetkimizi vermemek için direnen gerici bir iktidarla yüce adalet huzurunda hesaplaştık. Gerici iktidarların işbirlikçisi olan, sarı sendikacılıkla çıkar çevrelerinin yardakçısı Türk - İş'le işçi sınıfının platformlarında mücadele ettik.

Geçen dönem boyunca halkımız ve ülkemiz derin bunalımlara itildi. Ekonomimiz iflasın eşiğine getirildi. Siyasal anarşi, devleti işgal etti. Toplumumuz önemli sosyal çalkantılara sürüklendi. Bunları birlikte yaşadık, yaşıyoruz da. Biz bu olaylara doğru teşhis koymak, doğru tahlillerle, sağlıklı sonuçlar çıkarmak durumundayız. O nedenle konuya nasıl baktığımızı, nasıl yaklaştığımızı vurgulamakta fayda vardır.

Türkiye, 150 yıllık bir süreç içinde, 1950 - 1970'ler arasında kapitalizmin sıçrama ve genişleme aşamalarını tamamladı. Son beş on yıldır da, tekelleşen ve dünya emperyalist zincirinin halkalarını tamamlayan bir süreci yaşıyoruz. Bu olaylar, toplumların hayatında birer boğumdur. O nedenle de kendi buhranlarını ve çalkantılarını beraberinde getirir. Kapitalizmin yapısal, doğal ve genel buhranları, bizim gibi gelişmekte olan ülkelere daha acımasız daha ağır fiyatlı bunalımlar olarak yansır. Şimdi de, 1973'lerde başlayan ve yeni bir sömürü yöntemi olarak sürdürülen enerji krizinin etkilerini, hem bizler, üçüncü dünya ülkelerinin halkları, hem de sanayi toplumlarının emekçi halkları değişik ölçülerde de olsa, hep birlikte yaşıyoruz.

Aldığımızı daha pahalıya, ithal etmek, sattığımızı daha ucuza ihraç etmek durumuna düşürülen ülkemiz, nihayet bir çıkmaza saplanmış kalmıştır. Türkiye iflas masasına davet edilmiştir. Uluslararası mali kuruluşlar, tekelci tefeciliğin örgütleri, ulusal çıkarlarımız ve bağımsızlığımızın ipotek edilmesi karşılığında bir kaç milyon dolar verebileceklerini açıkça ilan edecek noktaya gelmişlerdir.

İktidarı devraldığı zaman 2.5 milyar dolarlık döviz rezervine sahip olan MC'ciler, nihayet ülkemizi 70 sente muhtaç olma derecesine düşürmüşlerdir. Sonra da bunun adı, görülmemiş kalkınma ve sanayileşme dönemi oluyor. Bunları söylemek için insanda en azından bir zerrecik olsun, utanma ve haysiyet duygusu bulunması gerekir.

Hayatı yaşanmaz hale getirenler yıllık fiyat artışlarını % 50'nin üstüne çıkaranlar, Avrupa bankerlerinden tefeci kredisi bulup, işbirlikçi sermaye sınıflarının emrine sunanlar, Türk parasını üç yılda 15 kez devalüe edenler arkada ne mi bıraktılar?..

İşsizlerin sayısı % 16'ya çıkmış bir ülke.

Pahalılıkta dünya rekorları kıran bir ülke..

Fabrikaları durmuş, iş yerleri kapanmış bir ülke...

Üniversiteleri ve okulları kapatılmış, öğrencileri can kaygusuna düşüp, ana babalarının evine sığınmış bir ülke..

Faşist cinayet çetelerinin kurşunlarıyla hayatlarını kaybetmiş yüzlerce genç, işçi, öğretmen, savcı ve devrimciye mezar kazmakla meşgul bir ülke...

Elindeki küçücük tarlasını, çatısı altında ekmeğini kazanmak için mücadele veren küçücük dükkan sahibi emekçilerin, zanaatkârların mülksüzleştirildiği, işsizleştirildiği bir ülke...

Bütün bunların yarattığı sosyal kaos. Toplumsal çalkantı...

Bu karanlıktan çıkmak için, emekçi halkın ve işçi sınıfının örgütlü tepkisini bastırmak, bilincini cezalandırmak için, kâh sıkı yönetim tehditleri, kâh faşist militan sabotajları, kâh sokak cinayetleri ve zindanlar ve Devlet Güvenlik Mahkemeleri ve 141 - 142'ler ve lokavtlar ve MC tipi hükümetlerle çıkan tekelci kapitalizmin dikta hevesleri başarıya ulaşamamıştır... Sınıfımızın ve demokratik örgütlerimizin şanlı direnişleri ile faşizm şimdilik geriletilmiştir. Toplumumuzu bu bunalımdan işçi sınıfının öncülü-

günde verilecek daha büyük devrimci mücadeleler çıkarabilir. Hepiniz hatırlarsınız 1967 kongremizde, sendikalizmin klasik ekonomik çıkar mücadelesini aşması, toplumun temel sorunlarına yönelik emekçi halk kitlelerinin örgütlenmesinde öncülük görevlerini yüklenmeye hazır olmasını tartışmıştık."

Genel Başkanımız Baştürk, sendikamızın ülkemiz ve halkımızın temel sorunlarına çözümler öneren yayınlar ve eğitim çalışmalarıyla ortaya çıktığını, ne var ki, burjuvazinin hem siyasal iktidarıyla, hem de işveren örgütleriyle tam bir uzlaşma ve şike içinde bulunan o zamanki üst kuruluşumuz Türk İş'in tam bir sınıf ihanetiyle karşımıza dikildiğini o nedenle de bu konfederasyondan ayrıldığımızı belirterek konuşmasını şöyle sürdürmüştür:

"Ama biliyorduk ki, işçi sınıfının mücadelesi, büyük gövdede toplanmış bilinçli ve etkin örgütler içinde verilebilir...

Tarihsel görevimizi yapmaya bir an önce başlayabilmek için kısa bir dönem süren bağımsızlıktan sonra, Devrimci İşçi Sendikaları Konfederasyonu içinde yerimizi aldık...

Dileğimiz odur ki, emek - sermaye uzlaşmacılığıyla, emekçi halkımızın ve işçi sınıfının sorunlarının çözülemeyeceğine inanan, TÜRK-İŞ içinde birlikte mücadele verdiğimiz kardeş sendikalarla kısa bir süre içinde DİSK çatısı altında buluşacağız.

Son üç yılda bir yandan, işkolu çapında örgütlenmemizi engellemek isteyen siyasal bir iktidar çıktı, bir yandan da onlara sahte belge düzenleyen TÜRK - İŞ yöneticileri... Bu mücadeleleri sizlerin büyük sabır ve desteğinizle kazandık... Kurdurulan sarı ve muvazaacı sendikalar GENEL - İŞ'in ve işçilerimizin bilinci karşısında perişan olup dağıldılar.."

Geçen dönemde ülkemiz ve başta işçi sınıfımız olmak üzere emekçi halkımızın önemli mücadeleler vermek zorunda kaldığını belirten Baştürk, daha sonra şunları söylemiştir:

"Kapitalizmin genel buhranının tüm faturasını bize çıkarmak isteyen burjuvaziye karşı şerefli sayfalar dolduran mücadeleler vermek zorunda kaldık. Pahalılığa enflasyona, işsizliğe karşı toplumsal tepkiyi kırmak isteyen burjuvazi, önce elinde ve denetiminde bulunan siyasal iktidarı ile karşımıza çıktı. Anayasa'nın henüz tahrip edilmemiş hükümlerine dayanan toplumsal tepkiyi yasal dayanaklardan yoksun kılmak ve suçlayabilmek fırsatını düşünen iktidar, çeşitli hukuk zorlamalarına başvurdu... Başta, Dernekler Yasası, Toplantı ve Gösteri Yürüyüşleri, 274 ve 275 sayılı yasalar olmak üzere pek çok hukuki dayanağımızı kaldırmak için girişimlerde bulundular. Daha sonra, sıkı yönetimsiz sıkı yönetim rejimini kurabilmek için doğal hukuk ve yargının dışına çıkmayı ve olağanüstü mahkemeler kurmayı denediler. Bu amaçla, Devlet Güvenlik Mahkemeleri Yasasını yeniden çıkarmaya çalıştılar. Bu

GENEL-İŞ EMEK SAYFA/ 4



Genel Başkan Baştürk, açış konuşmasını yapmak üzere kürsüde ve kendisini büyük bir coşkuyla alkışlayan Genel Kurulu selamlıyor...



Çalışma Bakanı Bahir Ersoy'da Genel Kurulumuzu izleyenler arasındaydı. Fotoğrafta Ersoy ve diğer konuklarımız görülmektedir..



Çok sayıda parlamenter, sendikacı ve çeşitli kesimlerden konuklar Genel Kurulu izledi. Fotoğrafta konukları, Genel Kurulu izlerken görüyorsunuz..

tertiplere karşı yılgıtçe direnen Devrimci İşçi Sendikaları burjuvazinin oyunlarını bozdu.

Bundaki başarısızlıklarının hem gerekçesi hem de sonucu olarak burjuvazi, daha sonra toplumumuz için çok tehlikeli boyutlara ulaşan bir silaha başvurdu. Bu silahın adı anarşizmdir.

Mülksüzleşen küçük köylü ve esnaf gruplarının işsizlikten çaresizlikten bunalan çocuklarını, kendi varlıklarının ve sömürülerinin bekçileri gibi kullanmak amacıyla şartlandıran tekelci sermaye, örgütlü terörü ve şiddet eylemlerini başlattı. Finanse edip beslediklerini bir NEO-FAŞİST partiyi, vurucu gücün siyasal organı haline getirdiler.

Sonunda burjuvazi, kendi yarattığı çeteciliğin nasıl bir cinayet ejderhası haline dönüştüğünü ulus lararası terörizmle bütünleşip yeni boyutlara ulaştığını görmektedir.

Bugün Türkiye'de, sömürünün durdurulmasının, emperyalizmle bağımlılığının kaldırılması için mücadelede üzerine düşen görevleri daha etkin biçimde yerine getirecektir"

Geçtiğimiz yıl içinde ülkemizin hem genel, hem de yerel seçimlerden geçtiğini, bu arada kurdurulan 2. MC Hükümetinin yıkılmasına tekellerin göz yumduğunu söyleyen Baştürk, konuşmasını şöyle sürdürmüştür:

"Bu kez, şimdiye kadar, demokratik ilkelere, özgürlüklere, insan haklarına saygılı olacağını,

Toplumumuzu, bunalımdan ve açmazlardan çıkaracağını,

Anarşiyi yenip, gençleri okullara,

İşçileri fabrikalara,

Köylüleri tarlalarına gönderip, huzur içinde çalışma ortamı yaratacağını,

Sosyal refah devleti ilkelerini hükümet programı yapacağını ilan edegelen CHP, Hükümet sorumluluğunu yüklendi.

Bilmekteyiz ki, emperyalizmin tezgahında dokunan şey, demokrasinin ortadan kaldırılması, faşist devletin açıkça yerleşmesidir. Artık sandıklardan iktidar olarak çıkma umudunu yitiren burjuvazi, yakın zamana kadar kullandığı "demokrasiyi savunma" sloganlarını terketmiş, onun yerine "YÜCE DEVLET" deyimini koymuştur... Biz, işçi sınıfı olarak, devletin kutsallığına değil, ancak insan topluluklarına hizmet etmenin etkin bir aracı olduğuna inanıyoruz. Ne var ki, bu araç halka hizmet yerine, tekelci sermayenin eline geçmiş, onun aleti haline gelmişse, bir hizmet değil, bir baskı, bir işkence, bir haksızlık aracı haline dönüşmüş demektir.

Biz inanıyoruz ki, sosyal çalkantıları sağlıklı ve demokratik yöntemlerle çözümlemek yerine, bunu Anayasal düzeni, demokrasiyi, insan hak ve özgürlüklerini kısıtlamanın, rejimi çarpıtmanın bir fırsatı gibi kullanmak isteyenlerin karşısına, yalnız polisiye önlemlerle gidilemez. Gidilse de olumlu sonuç alınamaz.

Biz inanıyoruz ki, demokrasiye geniş halk kitlelerinin özlemlerini özgürce düzenleyen bir yaşam biçimi haline getirmek için halkın

1 MAYIS 1978

bu düzenin hem kurulmasına hem de korunmasına katılması şarttır. Onun içindir ki, işçi sınıfının sendikal örgütleriyle demokratik kitle örgütleri, faşizme, tekelci emperyalizme, onların cinayet şebekelerinin yönettiği anarşizme karşı mücadeleyi kendileri için görev saymaktadırlar.

Bu görevimizi yapmak için koyduğumuz faşizme ihtar eylemimiz böylesine pazarlıkçı bir nitelendirmeyle değerlendirilemez.

Biz hiç bir karşılık öne sürmeden 1967'den beri açıkça desteklediğimiz, sandıklarını koruduğumuz CHP'nin şu andaki hükümetinden bazı taleplerde bulunmaktayız.

İnanıyoruz ki:

Ulusal bağımsızlığımızı gölgeleyen,

Kalkınmamızı tekelci emperyalizmin göbeğine bağlayan,

Ekonomimizi uluslararası entegrasyonlara teslim eden,

Yurdumuzun iç ve dış düşmanlara karşı koruma görevini bile yabancı istihbarat örgütlerine devreden,

Pahalılığın, işsizliğin ve enflasyonun yükünü emekçi halkımızın sırtına yükleyen,

Sınıfsal çıkarlarını korumak için demokratik düzeni yıkıp, faşist diktaya yol açan,

Her sınıfa, her siyasal iktidara, her uluslararası entrikaya karşı işçi sınıfımızın ve emekçi halkımızın uyanık bekçiliğiyle karşı çıkmak bizim görevimizdir.

Biz dünkü ve bugünkü hükümetlerden:

-Anayasamızın geliştirilerek korunmasını,

-Uluslararası tekelci entegrasyonlara karşı halkımızın emeğinin ve ulusumuzun bağımsızlığının korunmasını istedik,

Biz hükümetlere:

-Tüm emekçilerin özgürce sendikalaşma hakkına kavuşmasına

-Sosyal güvenlik şemsiyesinin tüm emekçileri kavramasına,

-İşçilerin kendi sendikalarını özgürce seçmesine,

-Ulusal gelirden herkesin adaletli biçimde pay almasına,

-En az geçim indiriminin yükseltilip, asgari ücretten vergi kesilmemesine,

-Anayasal bir hak olmayan, lokavt'ın mevzuatımızdan kovulmasına,

-Demokrasiye aykırı tüm yasaların bu arada, düşünce ve fikir özgürlüğünü cezalandıran 141 - 142. maddelerle getirilen hükümlerin kaldırılmasına,

-İşçi sınıfı ve emekçi halkın katkılarıyla oluşan kurumlarda demokratik yönetimin yerleştirilmesine,

-Yerel yönetimlerin en önemli birimleri olan Belediyelerin daha özgürce ve etkin biçimde halka hizmet götürmesini sağlayacak olanakların arttırılmasına,

-Sanayileşme ile birlikte toprak mülkiyet düzeninin yeniden ulusal koşullarımıza uygun biçime getirilmesine,

-Eğitim kurumlarının faşist yuvalar olmaktan çıkarılarak, demokratik birer öğrenme ve yaratma ortamı haline getirilmesine,

-Başta stratejik madenler ve petrol olmak üzere, tüm yeraltı ve topraküstü zenginliklerimizin toplumun çoğunluğunun çıkarına ve toplum adına işletilmesine,

İlişkin yasaların çıkarılmasını önerdik. Gene aynı şeyleri öneriyoruz. Bunları savunmak, bunları hayata geçirmek, işçi sınıfının tüm ulusal, hem de sınıfsal tarihi görevidir.

Bunları tekrarlamaya devam edeceğiz.

İşçi sınıfının ve emekçilerin siyasal iktidarı kuruluncaya kadar, demokrasiyi tastamamen gerçekleştirecek, halk yönetimini kurduncaya dek bunları isteyeceğiz. Bunlar için mücadele vereceğiz.

Hükümetin getirdiği vergi paketinde, işçi ve emekçi kesimine 30 milyar liralık kaynak aktarılmasını ve Belediyelere yeni olanaklar sağlayacak önlemleri, yıllardır savunduğumuz görüşlerin uygulamaya geçirilmesi olarak değerlendiriyoruz.Ancak emekçi kesimin ücret dışı gelirlerinin ücretlerle birlikte vergilendirilmesine ilişkin yasa tasarısına, şiddetle karşıyız. Ücretliye, bir eliyle verdiklerini, öteki eliyle geri almak demek olan bu türden girişimleri önlemek için gerekli adımları atacağız. İktidar, ticaret, serbest meslek ve tarım kesiminden daha çok vergi alabilmek için, vergi kaçakçılığını önlemek için daha ciddi bir yaklaşım bulmalıdır.

Hiç bir örgütün iç sorunlarına karışmak, içinde sorun çıkarmak bizim ilkemiz ve yolumuz değildir.

Hiç bir kuruluşu da, kendi sendikamızın kendi örgütlerimizin içişlerine karışmasına, bağımsızlığını gölgeleyecek müdahalelerine izin vermeyiz.

Onun içindir ki, bu genel kurulumuzda, kendi sendikamızın tüzüğünü yeniden yaparak, tabandan yukarıya doğru gelişen kendi içinde uyumlu, disiplinli sorunları açıkça tartışıp çözüm arayan, demokratik merkeziyetçi ilkelerin uygulanacağı bir çalışma çerçevesini inşaa etmeye kararlıyız.

Bu genel kurul, yalnız kendi sendikal sorunlarımızı çözmede bir ileri adım olmakla kalmayacak.

Aynı zamanda, işçi sınıfımızın demokratik sınıf ve kitle sendikacılığının yurt ve dünya sorunlarına bakış açısını yansıtan demokratik bir platform olacaktır.

Bu arada, şunu da belirtmekte yarar görmüyorum. Şimdiye kadar işçi sınıfı örgütlerinin, işveren ve sermaye çevrelerinin karşısına, ekonomik, sosyal vebilimsel konularda yeterince hazırlıklı ve donanımlı olarak çıkamaması nedeniyle pek çok konuda, kamuoyu, burjuvazinin şartlandırma çabalarının etkisinde kalmıştır. Şimdi DİSK olarak kendi bilimsel sosyal ve ekonomik araştırma enstitümüzü kurmuş bulunuyoruz.

Görüşlerimizi anında ve gerektiğinde kamuoyunun bilgisine sunacağız.

Bu genel dünya ve özel olarak da Türkiye koşulları altında 1 Mayıs 1978 için hazırlanıyoruz. İşçi sınıfının uluslararası birlik, dayanışma ve mücadele gününde, yaratıcı disiplinimizle bayramımızı kutlayacağız. Türkiye'nin bütün çalışanları, demokratları, devrimcileri bu bayramın öneminin bilincindedir. 1 Mayıs 1977'nin anısı ve öğretisi, bu yıl ki çalışmalarımıza ışık tutacaktır. Faşist örgütlerin, yabancı istihbarat örgütlerinin sosyalizm düşmanlarının her türlü entrikalarını boşa çıkaracak, tertiplerini kıracak biçimde hazırlıklarımızı yapmış bulunmaktayız. Bunda güvenimizin kaynağı anti-faşist anti-emperyalist mücadeleye inanan sınıf ve demokratik kitle örgütlerimizin güç ve eylem birliğinde gösterdikleri özendir.

Buradan:

-Tüm işçi sınıfımıza,

-Tüm emekçi halkımıza,

-Devrimci gençlerimize ve aydınlarımızla,

-Tüm dünya işçilerine

duyurmak isteriz ki,

Türkiye'de demokrasiyi, özgürlükleri, insan haklarını, emeğin yüceliğini savunan, her türlü sömürü düzenine karşı, mücadelelerin her çeşidine kararlı, demokratik sınıf ve kitle örgütlerinde birleşmek, mücadelemiz için işbirliği ve ittifak yapmak zorundayız.

Son olarak, bir kez daha vurgulamak isterim ki;

Emperyalist mihrakları temizlemede, toplumumuzu kapitalist - emperyalizmin tuzakları ve darbelerine karşı korumada, hükümeti, alacağı her ciddi ve haklı önlemde destekleyeceğimizi, ancak bu mücadelenin işçi sınıfı ve emekçi halkın demokratik örgütlerinin katılması ile kazanılacağı inancımızı bir kez daha belirtirim.

Burada konuğumuz olarak bunun kardeş sendikaların temsilcilerine de seslenmek isterim:

Dünya işçi sınıfının bir bölümü olarak, işçi sınıfının evrensel bütünlüğüne inanıyoruz. Kendi ülkelerinizdeki kardeşlerimize bizim dayanışma, işbirliği ve barış içinde sosyalizm yolunda mücadele vermekte olduğumuzu iletiniz.

Yaşasın Dünya İşçilerinin Birliği
Yaşasın Türkiye İşçi Sınıfının Bilinçli Mücadelesi
Yaşasın DİSK, Yaşasın GENEL - İŞ
Yaşasın Sosyalizm ve Demokrasi Savaşçıları!..."



Ruhi Su yönetimindeki Dostlar Korosu, Genel Kurulda "GENEL-İŞ MARŞI"nı seslendiriyorlar...



Genel Kurula katılan tüm delegeler, geçmişteki çalışmaların muhasebesini yaparken, gelecekte işçi sınıfı savaşımında neler yapılması gerektiğini anlatan konuşmacıları büyük bir ilgiyle izlediler..



GENEL-İŞ EMEK SAYFA/5

7. GENEL KURUL ÇALIŞMALARINI BİTİRDİ



Genel Kurulu yönetmek için Divan Başkanlığına DİSK Genel Başkan Vekili ve Oleyis Sendikası Genel Başkanı Mukbil ZIRTILOĞLU, Başkan Yardımcılıklarına Petkim İş Genel Başkanı Mehmet KILINÇ ile DİSK 1.Bölge Temsilcisi Ali Kaya, Yazmanlıklara ise Sendikamız Ankara 1 No'lu Şube Sekreteri Oğuz KIZILTAN Balıkesir Şube Sekreteri Ersin ÖZTÜRK ve Kayseri Şube Sekreteri Kemal UĞURLU getirilmişlerdir.

GENEL-İŞ BÜYÜK KURULUNDAN DAHA DA GÜÇLENEREK ÇIKTI

Sendikamızın 7. Dönem Olağan Genel Kurul Toplantısı 22 - 23 - 24 nisan 1978 günleri Ankara'da yapılmıştır. Çok kalabalık bir konuk topluluğunun da hazır bulunduğu Genel Kurul 22 nisan cumartesi günü saat 10.00'da Devlet Su İşleri Salonunda Genel Başkanımız Abdullah Baştürk'ün açış konuşmasıyla çalışmalarına başlamıştır.

Genel Kurulu yönetmek için divan seçimi yapılmış ve Divan Başkanlığına DİSK Genel Başkan Vekili ve Oleyis Sendikası Genel Başkanı Mukbil Zırtıloğlu, Başkan Yardımcılıklarına Petkim - İş Sendikası Genel Başkanı Mehmet Kılınç ve DİSK 1. Bölge Temsilcisi Ali Kaya, yazmanlıklara da Genel – İş Ankara 1. Şube Sekreteri Oğuz Kızıltan, Balıkesir Şube Sekreteri Ersin Öztürk ve Kayseri Şube Sekreteri Kemal Uğurlu seçilmişlerdir.

İlk günkü oturumda Genel Başkanımızın açış konuşmasından sonra, Türkiye işçi sınıfının emperyalizme, faşizme, ırkçılığa, tekelci kapitalizme karşısürdürdüğü mücadelesinde hiçbir karşılık ve çıkar beklemeden, tersine türlü mihnet ve cefasına katlanarak, işçi sınıfıyla bütünleşmiş, ona yandaş ve omuzdaş olmuş işçi sınıfının bilimi doğrultusundaki kavgayı kendi kavgası bilmiş aydınlarımız ve demokratik kuruluşlarımıza Genel Başkanımız Baştürk tarafından birer anı plaketi verilmiştir.

Plaketlerin verilmesinden sonra Ruhi Su yönetimindeki Dostlar Korosunun verdiği konser delegelerin ve konukların büyük coşkusuyla izlenmiştir. Daha sonra Ahmed Arif, A. Kadir birer şiir okumuşlar, Rahmi Saltuk Genel Kurula üç devrimci türkü okumuştur. Saltuk'tan sonra sinema oyuncusu ve Sine - Sen Genel Sekreteri Semra Özdamar, Genel Kurula sansür hakkındaki görüşlerini içeren kısa bir konuşma yapmıştır.

Daha sonra konukların konuşmalarına geçilmiş ve genel kurulu izleyen konukların çokluğu nedeniyle bu konuşmalar genel kurulun ilk gününü doldurmuştur.

İkinci gün konukların konuşmalarına devam edilmiş ve öğlen saatlerine kadar sürmüştür. İkinci gün öğleden sonra raporlar okunmuş ve daha sonra raporlar üzerinde konuşmalara geçilmiştir. Raporlar üzerindeki konuşmalar oturum sonuna değin sürmüş ve böylece ikinci gün çalışmaları da tamamlanmıştır.

Üçüncü günkü oturum raporlar üzerindeki konuşmalara devamla başlamış ve öğlen saatlerine kadar sürmüştür. Raporlar üzerindeki konuşmaların tamamlanmasından sonra bu konuşmaları yanıtlamak üzere Genel Başkan Vekilimiz Ertan Andaş söz almıştır. Uzun süren bir konuşmadan sonra "**tüzük değişikliği**" "**kararlar**" ve "**bütçe**" görüşmelerine geçilmiş, sonunda da görüşülen tüm maddeler delegasyonun oybirliği ile kabul edilmiştir. Gündemin sonunda yer alan seçimlere geçilmiş ve **Genel Başkanlığa Abdullah Baştürk**, delegasyonun oybirliği ile yeniden seçilmiştir. **Genel Sekreterliğe** (Koordinasyon Daire Başkanı) **Ertan Andaş**, **Mali İşler Daire Başkanlığına İsmail Özbiçer**, **Eğitim Daire Başkanlığına Ekrem Akkuş**, **Örgütlenme Daire Başkanlığına Belgüzar Can**, **Toplu Sözleşmeler Dairesi Başkanlığına da İsmail Hakkı Önal** seçilmişlerdir.

Genel - İş EMEK, sendikamızın yeni görev alan tüm kademelerindeki yöneticilerini kutlar, kendilerine işçi sınıfımızın savaşımında üstün başarılar diler.



Koordinasyon Dairesi Başkanımız Ertan Andaş, raporlar üzerindeki konuşmaları yanıtlıyor...

GENEL-İŞ YENİ YÖNETİM ORGANLARI

YÜRÜTME KURULU

Abdullah BAŞTÜRK	Genel Başkan
Ertan ANDAŞ	Genel Sekreter (Koordinasyon Daire Başkanı)
İsmail ÖZBİÇER	Mali İşler Daire Başkanı
Ekrem AKKUŞ	Eğitim Daire Başkanı
Belgüzar CAN	Örgütlenme Daire Başkanı
İsmail Hakkı ÖNAL	Toplu Sözleşmeler Dairesi Başkanı

YÖNETİM KURULU ASİL ÜYELERİ

Duran ÖZDEMİR
Cemil ALTAN
Hasan ÇAĞLAR
Zeki MERTOL
Cemal ARSLAN
Ömer ÇİFTÇİ
İsmail GÜLBAŞ
Yusuf BİLEN
A.Durali YALINLAR
İsmail Hakkı AKTAN
Mehmet GÜNEŞ
Hasan AKKUŞ
Yılmaz SAKINMAZ
Tahir CANPOLAT
Kazım MÜLAYIM
Nusret KENDİRCİ
İsmail ÇALIŞKAN
Fikret ÖZCAN
Mürsel AKKÖK
Hikmet SELET
Emin ERDEM
Haşim DELETİOĞLU
Tayyar ERGİ
Musa KILINÇ
Durmuş ÇAVDAR
Mahmut POYRAZ
O.Nuri BOĞAKAPTAN
Saim AKBULUT
Gaffar ESKİKAYA
Mustafa AZIR
Zeki Y. TİRYAKİ
Hasan CEVHER
Hasan GÜRSOY
İsmail ALBASAN
A.Osman KARCI
Hasan BOZKURT
Naci BAŞSORGUN
Zahir KAYHAN
S.Fehmi EZER
Bekir BÜYÜKCAN

YÖNETİM KURULU YEDEK ÜYELERİ

Çetin POLAT
Hasan ASLAN
Mahmut EREN
Mehmet DUMAN
Oğuz ENGİN
Ali BEK
Ali SEYHAN
M.Ali TÜFEKLİ
Hasan ÇAM
Nevzat BERİK
M.Güngör YURT
Osman POYRAZ
Tahsin ÇETLİ
Abbas YAMAK
Oğuz KANTOĞLU
Ekrem EKİNCİ
Ahmet GÜL
Selim Eken
İsmet MANAŞIRLI
Osman KARADUMAN
Arif ARDAL
Ali EKER
Oktay TOPFİŞEK
M. Hayri GÜLER
Hasan DOĞRU
Şükrü BALABAN
Kasım ELÇİ
Orhan ÖZHAN
Uysal ATEŞ
Şemsettin ÇİNE
Bekir BELOVACIKLI
Aydın OKAY
Ethem KARAKOYAN
Selahattin TONGA
Ali BENEK
Zeki MURCAK
Fikret BULUT
Oğuz KIZILTAN
Tahsin GÜVEN
Fettah GÜR

DENETİM KURULU ASİL ÜYELERİ

Şenol Kılıç BELGİNER
Kemal UĞURLU
Aslan TAŞPOLAT

DENETİM KURULU YEDEK ÜYELERİ

A. Kemal PEHLİVANLI
İzzettin EVİN
İhsan AĞAR

ONUR KURULU ASİL ÜYELERİ

Halil YAKAR
Azmi DÖNMEZ
Osman NAMIRTI
M. Güngör ORAL
Mustafa KARAOĞLU

ONUR KURULU YEDEK ÜYELERİ

Nazmi KARAMAN
Hasan SAĞIR
Ersin ÖZTÜRK
Mustafa ERTUĞRUL
Ökkeş BAĞDATLI



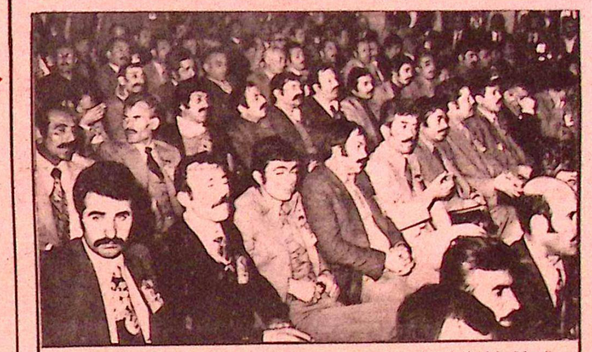

Üç gün süren Genel Kurulumuz, tüm delege ve konukların büyük ilgisiyle izlendi. Yukarıdaki fotoğraflarda delegeler genel kurulu izlerken görülüyor.

GENEL KURULU MESAJLA KUTLAYANLAR

Enrico Valesu (İtalyan Kamu Hizmetleri Sendikası Genel Sek.) Stefan Krumov (Bulgaristan Halk Cumhuriyeti İdari ve Kamu Kuruluşları İşçi Sendikası Genel Başkanı), Jean Brun (CGT Federasyonu Genel Sekreteri - Uluslararası Ulaştırma Sendikaları Başkanı), Selwyn John (Batı Hint Adaları Kamu İşçileri Sendikası Genel Sek.), Konstantin Golik (Polonya Genel Hizmetler Sendikası 2. Başkanı), Allan Fisher (İngiltere Kamu İşçileri Sendikası Federasyonu Nupe Genel Sek.), Jens Torp (Norveç Genel Hizmetler İşçileri Sendikası), Kaarlo Lehto (Finlandiya Kamu Hizmetlileri Sendikası Başkanı), Mihail Goran (Romanya Kamu Hizmetlileri Sendikası Genel Başkanı), Bengt Blomdahl (İsveç Kamu Hizmetleri Sendikası Genel Başkanı).

Uğur Alacakaptan (CHP Genel Sekreter Yardımcısı), Ziya Müezzinoğlu (Maliye Bakanı), Mustafa Üstündağ (CHP Genel Sekreteri), Necdet Uğur (Milli Eğitim Bakanı), Tuncay Mataracı (Gümrük ve Tekel Bakanı), Kenan Bulutoğlu (İşletmeler Bakanı), Deniz Baykal (Enerji ve Tabii Kaynaklar Bakanı), Mahmut Özdemir (Yerel Yönetim Bakanı), Mehmet Can (Adalet Bakanı), Mehmet Yüceler (Gıda Tarım ve Hayvancılık Bakanı), Salih Yıldız (Devlet Bakanı), Sırrı Atalay (Cumhuriyet Senatosu Başkanı), Orhan Eyüboğlu (Başbakan Yardımcısı - Devlet Bakanı), Behice Boran (TİP Genel Başkanı), Teoman Köprülüler (Ticaret Bakanı), Şerafettin Elçi (Bayındırlık Bakanı), TÜMAS (Tüm Üniversite, Akademi ve Yüksek Okul Asistanları Birliği), Romanya Halk Konseyi ve Devlet Kurumları Sendikaları Birliği Yürütme Komitesi, Erhar Tezgör (TÜM - DER Genel Başkanı), Ali Şenol (Genel - İş Afyon Grevcileri adına), Rıza Güven (DİSK Genel Başkan Vekili), Mustafa Aktolgalı (DİSK Eğitim Daire Başkanı), Kemal Türkler (Maden - İş Genel Başkanı), Ahmet Kaçmaz (TSİP Genel Başkanı), Mihri Belli (TEP Genel Başkanı), Faruk Erem (Türkiye Barolar Birliği Başkanı), Yaşar Kemal (Roman Yazarı), İlhan Selçuk (Gazeteci Yazarı), Cevat Geray (SBF Dekanı), Teoman Evren (Ankara Barosu Başkanı), Şeref Bakşik (CHP İzmir Senatörü), Durmuş Ali Çalık (CHP Konya Milletvekili), Nurettin Sağay (Mersin Barosu Genel Sek.), Sebahattin Çolak (Adana Belediye Başkanı), İhsan Alyanak (İzmir Belediye Başkanı), Muhterem Ağababaoğlu (Aydın Belediye Başkanı), Aytekin Kotil (İstanbul Belediye Başkanı), Kazım Türkmen (Ordu Belediye Başkanı), Esat Kaya Turgay (Gaziantep Belediye Başkanı), Lütfü Suyolcu (Kuşadası Belediye Başkanı), Muzaffer Er (Acıpayam belediye Başkanı), Sebahattin Oral (Karabük Belediye Başkanı), Celal Altınay (Kağıthane Belediye Başkanı), Kemal Oruklu (İnebolu Belediye Başkanı), Şahin Özbilen (Ceyhan Belediye Başkanı), Veli Aytaç (Tunceli Belediye Başkanı), Oleyis Eskişehir Şube Yönetim Kurulu, Nadir Pulat (Zonguldak Belediye Başkanı), Genel - İş Kars Şubesi İşçileri, Samim Sendur (İzmir - Konak Garanti Bankası Müdürü), Reşat Tabak (Çanakkale Belediye Başkanı), Çetin Uygur (Yeraltı Maden - İş Genel Başkanı), Özcan Keşçeç (Sosyal - İş Genel Başkanı), Talip Sen (T.Yeni Haber-İş Sendikası Ankara Şubesi Yürütme Kurulu adına), Cem Gedik (Keramik-İş Ankara Şube Başkanı), Hasan Fehmi Mavi (TÜS-DER Genel Başkanı), Gültekin Gazioğlu (TÖB - DER Genel Başkanı), Ankara Tabip Odası Yönetim Kurulu, Ekrem Özkılıç (SSK Müdürler Kurulu İşçi Temsilcisi), Malik Günal (Antbirlik Genel Müdürü), Hasan Hüseyin Akpınar (Gaziantep Su Sayaç Ayar Dairesi İşçileri Adına), Metin Kosif (Genel-İş Samsun Örgütündan), Fethi Gümüş (Genel - İş Doğu ve Güneydoğu Avukatı), Sait Pektaş (Avukat), Sebahattin Topuz (DİSK 7. Bölge Temsilcisi), Ali Özarkalıoğlu (Oleyis Ege Bölge Şube Başkanı), Nevzat Mesta - Ünal Güneş, Mehmet Çelikel, Ankara Sanat Tiyatrosu, Ersel Bekmen, Çağdaş Sahne Kültür Merkezi, Karikatürciler Derneği, Etem Karatay, Dr. Necdet Okan, Niyazi Özkan, Ali Samancı (Elbistan Belediye İşçileri Adına), Nahsen Gündüz (Genel - İş Gaziantep 2. No'lu Şube 2. Başkanı), Genel İş Trabzon Şubesi üyeleri **Genel İş Gaziantep 1. No'lu şube üyeleri, Halk Tiyatrosu, Teoman Öztürk (TMMOB Genel Başkanı), İlhan Akalın (İşçi Kültür Derneği Genel Başkanı).**

Genel-İş Sendikası Genel Kurul Başkanlığına, DSİ Genel Müdürlüğü Konferans Salonu

ANKARA

Çağrınız için teşekkür ederim. Genel Kurulunuzun gerek yurt ekonomisi ve sendikacılık hareketi, gerek sendikanızın yeni ve olumlu atılımları açısından başarılı geçmesini dilerim.

Genel Kurulunuza ve sendikanızın tüm üyelerine sağlık ve esenlikler diliyle saygılar sunarım.

Bülent ECEVİT
Başbakan

1 MAYIS GELENEĞİMİZ



MAY DAY 1892
On the platform
Left to right:
CONRAD NOEL,
Mrs. CUNNINGHAM GRAHAME,
HARRY LEE,
FREDERICK ENGELS,
E. BERNSTEIN,
ELEANOR MARX,
EDWARD AVELING,
STEPNIAK.

1 Mayıs Dünya İşçi ve Emekçilerinin kapitalizmin sömürü ve baskısına karşı uluslararası birlik ve dayanışma günüdür.

İşçi sınıfı olarak 1 Mayıs'ı tüm dünyada sınıfımızın bayramı olarak kutlarız. Bu uluslararası geleneğimizin gelişimini şöylece anlatalım:

Yıl 1874. Amerika'da kapitalist tekeller **"ucuz, daha ucuz, en ucuz"** emek satın almak için Şikago, Newyork, Baltımoor ve Pensylvanya'da çok düşük olan ücretleri, daha da düşürmeye karar verdiler. 13 ocak 1874 günü, günde 14 - 18 saat çalışan Amerikalı işçiler bu sömürü kararına karşı bir miting düzenlediler. Fakat, **"milli muhafız"** denen patronların silahlı adamları Topkins Alanında toplanmış on binlerce işçiye silahla saldırdılar. Yüzlerce işçi yaralandı, bu saldırganlar daha sonra işçi mahallelerine giderek işkence ve baskılarının yoğunlaştırdılar.

Bundan bir süre sonra Pensylvania kömür işçileri direnişe başladı. Bu hak arama eylemi, yaygınlaşmaya başlayınca patronlar bu eylemi kanlı bir biçimde bastırarak işçilerin 10 liderini öldürdüler.

1870'de demiryolu işçileri daha fazla ücret için direnişe geçtiler. Bu direnişe Maden ve Fabrika işçileri de katıldı. Fakat, patronların emrindeki polisler aldıkları emirleri acımasız bir şekilde uyguladılar ve 12 işçiyi öldürdüler. Daha bugünlerde bile burjuva sözcüleri **"unutulmamalıdır ki düşük ücretle çalışmak isteyen kitleleri bir avuç anarşist - komünist'in engellemeye hakkı yoktur. Ezileceklerdir. Ülkede devletin kanunları yürürlüğe girecektir"** diyorlardı.

SEKİZ SAATLİK ÇALIŞMA GÜNÜ MÜCADELESİ

Günde 14 - 18 saat çalışan Amerika İşçi Sınıfı 1 MAYIS 1886 günü ülke çapında **genel grev**e gitti. On binlerce işçi üretimi durdurdu. **"HAK VERİLMEZ ALINIR"** diyerek, **"8 SAATLİK İŞGÜNÜ"** için savaşım bayrağını açtılar. İşçiler işçi sınıfının onuruna yaraşır bir sorumluluk ve kararlılık içinde genel grevi sürdürüyorlardı. Ama, 3 Mayıs günü bu hak alma eyleminin içine sızmış bir bozguncu ajanın kışkırtması sonucu tetikte bekleyen silahlı polis patronlarının emirini uygulamaya başladı. Grev kırıcıları, gansgesterler ve sarı sendikacılar polisle birlikte işçilerin üzerine saldırdılar. Dört grevci işçiyi öldürdüler. 4 Mayıs günü Higmert Alanına toplanan binlerce işçinin üzerine bomba attılar ve dört işçiyi öldürdüler.

Bu kanlı olayların suçlusu olarak sekiz işçi lideri tutuklandı ve yargılandı. Bu liderlerden dördü 11 kasım 1887'de tekelci sermayenin kurbanları olarak asıldı. Ayrıca bir işçi liderin de hücresinde öldürdüler, diğer üç lideri de ömür boyu hapse tıksak ettiler. Tekelci sermayenin satığı dört liderden Pearson asılırken şunu söylüyordu:

"Ben cani olduğum için değil, sosyalist olduğum için asılıyorum"

1 MAYIS İŞÇİ SINIFININ BAYRAMI OLUYOR

Dünya işçi sınıfı, 1 Mayıs 1886'yı unutmadı. Aradan üç yıl geçtikten sonra (1889) Paris'te toplanan 2. Enternasyonal (Uluslararası İşçi Derneği)'in 1. Kongresi **"8 SAATLİK ÇALIŞMA GÜNÜ"** savaşımını daha da yaygınlaştırmak ve 1886 mayıs katliamını protesto etmek için, tüm dünya işçilerinin uluslararası çapta birlik ve dayanışmasını sergileyecek, gücünü gösterecek mücadele azmini ortaya koyacak bir gün olarak 1 Mayıs'ı seçti.



İlk kutlanan 1 Mayıslardan biri: 1 MAYIS 1890 - ROMA

2. Enternasyonal'in aldığı bu karardan daha önce Amerika'da yeni kurulan işçi örgütü AFL 1 Mayıs'ın 1890 yılında gösterilerle kutlanmasına 1888'de St. Louis'de toplanan kongresinde karar altına alındı.

Ayrıca Fransa'da da 1888'de Bordeaux'da toplanan bir sendika kongresi de işçi istemlerinin aynı günde yoğun bir biçimde ortaya konulmasının etkinlik sağlayacağı düşüncesiyle 1 Mayıs'ı genel gösteri günü olarak saptadı.

...ve 1890'lardan sonra 1 Mayıs'lar kutlanmaya başlandı. Milyonlarca işçi 8 saatlik çalışma günü için direnen ve öldürülen Amerikalı işçileri saygıyla anıyor ve istemlerini haykırıyor...

ÜLKEMİZDE 1 MAYIS'LAR

Ülkemizde de işçi sınıfı kendisini dünya işçi sınıfından soyutlamamış, 1 Mayıs'ları 1910'lardan itibaren sınırlı da olsa kutlamaya başlamıştır. Bu sınırlı kutlamalar kitlelere ulaşmamış, sınırlı bir çevrede kalmıştır. İlk kitlesel 1 Mayıs kutlama gösterileri Ulusal Kurtuluş Savaşımız yıllarına rastlar. Bu yüzden de emperyalist işgal ordularına karşı bir mücadele günü olarak kutlanmıştır. İşgal altındaki kentlerde 1 Mayıs'da çoğunluğu yabancılara ait olan işyerlerinde üretim durdurulmuş, yürüyüşler düzenlenmiştir. Greve giden binlerce işçi "8 saatlik iş günü" "serbest sendika ve grev hakkı" "Yabancı şirketlere el konulması" gibi istemlerini haykırıyorlardı. Bu nedenle 1 Mayıs'lar kapitalist sömürü ve anti - demokratik baskıya karşı sınıf mücadelesinin bir parçası olarak kutlanıyordu.

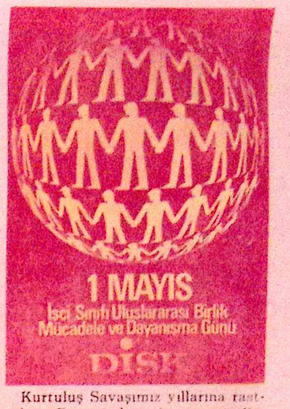

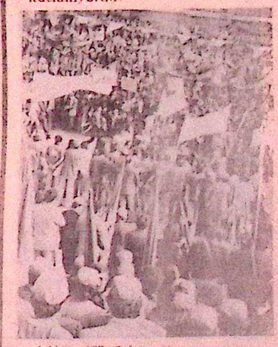

1 Mayıs 1976 Taksim Alanı...

ÜLKEMİZDE KİTLESEL OLARAK KUTLANAN 1 MAYIS'LAR

1 MAYIS 1921: İstanbul emperyalist ülkelerin ordularının işgali altında padişah yönetimi ise bu emperyalist güçlerin İçişleri Bakanlığını yapmakta ve Ulusal Kurtuluş eylemimizi ezmeye çalışmaktadır. 1 Mayıs 1921 günü binlerce işçi Sanayinebaşı'nde toplandı. Hürriyet-i Ebediye Tepesine dek süren yürüyüş, emperyalist saldırganlara ve işbirlikçilerine karşı büyük bir gösteri oldu. Hürriyet-i Ebediye Tepesinde yapılan toplantıda işçi önderleri, işçi sınıfının ulusal ve toplumsal kurtuluş savaşının en kararlı gücü olduğunu ortaya koyan konuşmalar yaptılar. Bu ilk kitlesel 1 Mayıs'da Türkiye işçi sınıfının dünya işçileriyle olan dayanışması da dile getirildi.

İŞÇİ SINIFIMIZIN İSTEMLERİ

1978 1 MAYIS'ında dile getireceğimiz istemlerimizi şöyle sıralayalım ız: SİYASAL VE DEMOKRATİK İSTEMLER, SENDİKAL HAK ve ÖZGÜRLÜKLER İLE İLGİLİ İSTEMLER ÇALIŞMA ve YAŞAMA KOŞULLARININ DÜZELTİLMESİNE İLİŞKEN İSTEMLER, ULUSAL BAĞIMSIZLIK ve DIŞ İLİŞKİLERLE İLGİLİ İSTEMLER, SOSYAL GÜVENLİK İLE İLGİLİ İSTEMLER, İŞÇİ SAĞLIĞI ve İŞ GÜVENLİĞİ İLE İLGİLİ İSTEMLER, EĞİTİM İLE İLGİLİ İSTEMLER, KÜLTÜR İLE İLGİLİ İSTEMLER, SANAYİİ İLE İLGİLİ İSTEMLER, TOPRAK SORUNU ve TARIM SORUNU İLE İLGİLİ İSTEMLER, KİT'LERLE İLGİLİ İSTEMLER, DOĞAL KAYNAKLARIMIZ, ENERJİ SORUNU İLE İLGİLİ İSTEMLER, DIŞ TİCARET ve BANKACILIK İLE İLGİLİ İSTEMLER, ULAŞIM İLE İLGİLİ İSTEMLER, BELEDİYELER İLE İLGİLİ İSTEMLER VERGİLER İLE İLGİLİ İSTEMLER.

SİYASAL VE DEMOKRATİK İSTEMLERİMİZ

★ İşçi sınıfımızın serbestce örgütlenmesini vegörüşlerinin açıklanmasını yasaklayan TCK'nun 141 ve 142 maddeleri kaldırılmalıdır.

★ Anayasa'da 12 Mart döneminde yapılan tüm değişiklikler iptal edilmelidir.

★ Faşist ve ırkçı yuvalar dağıtılmalı, devlet kademeleri faşistlerden temizlenmeli, bugüne değin yapılan işkencelerin, siyasal cinayetlerin ve 1 Mayıs 1977 komplosunun sorumlularından hesap sorulmalıdır.

★ Üniversite ve öğrenim kurumlarında can güvenliği sağlanmalı, öğrenim özgürlüğü gerçekleştirilmelidir.

★ TRT ve üniversite gibi kurumlar gerçekten bağımsız ve özerk kuruluşlar haline getirilmeli, yönetimlerinde demokratik bir işlerlik sağlanmalıdır.

★ Basın özgürlüğünü kısıtlayan tüm engeller kaldırılmalıdır.

★ Halkımız üzerindeki ırkçı ve şoven baskılara son verilmelidir.

★ Hangi görevde ve meslekte olursa olsun, 18 yaşındaki herkese oy hakkı tanınmalı, seçilme yaşı 21'e indirilmelidir.

★ Yurt dışındaki vatandaşlarımıza seçme ve seçilme hakkı tanınmalıdır.

★ İşkence uygulamaları engellenmeli, işkenceciler yargılanmalıdır.

★ **"Bağımsız yargı ilkeleri"** hayata geçirilmeli, sivil askeri olağanüstü yargılama girişimlerinden vazgeçilmelidir.

★ Kamu görevlilerinin siyasal faaliyetlerini engelleyen siyasal partilere girmelerini yasaklayan yasa maddeleri kaldırılmalıdır.

★ Sınırsız siyasal af çıkarılmalıdır.

SENDİKAL HAK VE ÖZGÜRLÜKLERİ İLE İLGİLİ İSTEMLERİMİZ

★ Çalışanlar arasında işçi-memur gibi yapay ayrımlar kaldırılmalı, tüm çalışanlara grevli toplu sözleşmeli sendikalaşma hakkı verilmelidir.

★ İşçilerin işyerlerinde toplu iş sözleşmesi kapsamına alınması konusunda varolan yasal engeller kaldırılmalı, işyerinin ve işçinin yaptığı iş ne olursa olsun herkese sendikalara üye olma hakkı tanınmalıdır.

★ Genel grev, dayanışma grevi, uyarı ve sempati grevi hakkı tanınmalı, grev hakkı üzerindeki tüm sınırlamalar kaldırılmalıdır.

★ Lokavt yasaklanmalıdır.

★ İşçilerin istedikleri sendikayı seçme hakkı olan ve gizli oy açık sayım ilkesine dayalı REFERANDUM yasallaştırılmalıdır.

★ İşkolları sayısı azaltılmalı ve DİSK'in Ana tüzüğünde belirtildiği gibi 16 işkolu benimsenmelidir.

★ Sendikalara çalışma koşullarının ve işyeri iç yönetmeliklerinin düzenlenmesinde yetki ve denetim hakkı verilmelidir.

★ İşe alınma ve çıkarmalarda sendikalara denetim hakkı tanınmalıdır.

★ Sendikalar yasası, toplu sözleşme, grev ve lokavt yasası, iş yasası, dernekler yasası, toplantı ve gösteri yürüyüşleri yasası başta olmak üzere temel hak ve özgürlükleri düzenleyen yasalarda yer alan tüm anti-demokratik hükümler kaldırılmalıdır.

★ Sendikalar yasası, toplu sözleşme, grev ve lokavt yasası, iş yasası, dernekler yasası, toplantı ve gösteri yürüyüşleri yasası başta olmak üzere temel hak ve özgürlükleri düzenleyen yasalarda yer alan tüm anti-demokratik hükümler kaldırılmalıdır.

★ Başta tarım ve orman işçileri olmak üzere iş yasası kapsamı dışında bırakılan tüm çalışanlar iş yasası kapsamına alınmalı, iş yasalarının birliği sağlanmalıdır.

★ İşçi sınıfının uluslararası birlik, mücadele ve dayanışma günü olan 1 Mayıs İŞÇİ BAYRAMI olarak yasalarda yer almalıdır.

★ Sendikaların uluslararası sendikalarla ilişkilerini ve dayanışmalarını geliştirici yasa değişiklikleri yapılmalıdır.

ÇALIŞMA VE YAŞAMA KOŞULLARININ DÜZELTİLMESİNE İLİŞKİN İSTEMLERİMİZ

★ İş yasası demokratikleştirilmeli, başta 13 ve 17 maddeler olmak üzere Anayasal çalışma hakkını kısıtlayan tüm maddeler kaldırılmalıdır.

★ İş yasasında öngörülmüş olduğu halde, bugüne kadar çıkarılmamış, tüzük ve yönetmelikler, DİSK'in de görüşü alınarak yeniden düzenlenmelidir.

★ İş yasasında işverenler için getirilen yaptırımlar, hapis cezalarıyla birlikte ağırlaştırılmalıdır.

★ Fazla mesaiyi ve gece çalışmalarını belirleyen esaslar yeniden işçiler lehine gözden geçirilmelidir.

★ Haftalık çalışma süresi 40 saate indirilmeli, hafta tatili iki gün olmalıdır.

★ Ara dinlenmeleri ve yıllık ücretli izin süreleri artırılmalı, ara dinlenmelerin tamamı iş süresinden sayılmalıdır.

★ Çalışanlar arasında kadın-erkek genç işçi ayrımı yapılmaksızın eşit işe eşit ücret ilkesi uygulanmalıdır.

★ İş güvencesi sağlanmalı, bireysel ve toplu işten çıkarmalar önlenmelidir.

★ Çıraklar üzerindeki ağır baskılara son verilmeli, çıraklar yasası günün koşullarına uydurulmalıdır.

★ Asgari ücret tespit komisyonunda SSK Genel Kurulunda Uluslararası Çalışma Örgütünde (ILO) ve Yüksek Hakem Kurulunda DİSK'de temsil edilmelidir.

★ Asgari geçim indirimi yükseltilmeli, en az ücretten vergi alınmamalıdır

★ Kıdem tazminatına ilişkin 7,5 katlık sınırlama kaldırılmalı, kıdem tazminatı fon tasarısı geri alınmalıdır.

★ Hamile kadınların ve yeni doğum yapmış kadınların ağır işlerde çalışmaları önlenmeli, kadın emekçilerin fazla mesaiye zorlanmaları ve gece çalıştırılmaları yasaklanmalıdır.

★ Kadınlara ekonomik politik, toplumsal kültürel hayata katılmaları konusunda olanaklar yaratılmalı, kadının toplumda aşağılanmasına fırsat verilmemelidir.

★ Her işyerinde ve mahallelerde kreş açılmalıdır.

★ Ev hizmetlerinde çalışan kadınların hakları korunmalı, sosyal güvenlik kapsamına alınmalıdır.

★ Devlet herkese iş sağlayabilecek bir politika izlemelidir.

★ Fiyat ve kiralar denetim altına alınmalı, fiyat artışlarını önleyici önlemler getirilmeli, yasal olanaklar zorlanmalıdır.

ULUSAL BAĞIMSIZLIK VE DIŞ İLİŞKİLER KONUSUNDAKİ İSTEMLERİMİZ

★ Ülkemizi emperyalizmin boyunduruğu altına sokan NATO, CENTO, OECD ve Enerji Ajansı gibi askeri ve ekonomik örgütlerden çıkılmalı, AET ve IMF ile olan ilişkiler kesilmelidir.

★ İkili anlaşmalar feshedilmeli, askeri üsler gerçekten kapatılmalı, yabancı askerler sınırdışı edilmelidir.

★ Emperyalist ülkelerle daha önce yapılan tüm askeri ve ekonomik anlaşmalar tekrar gözden geçirilmeli, dış borçların ödeme biçimleri yeniden ele alınmalıdır.

★ Emperyalizme, faşizme, ırkçılığa siyonizme ve sömürgeciliğe karşı mücadele veren dünya halkları desteklenmelidir.

★ Genel ve tam bir silahsızlanma için mücadele edilmeli, başta Atom, Hidrojen ve Nötron bombaları olmak üzere kitle imha silahlarının üretimi ve stoklanması yasaklanmalı, silahlanma yarışından vazgeçilmelidir.

★ Kalıcı ve sürekli bir dünya barışı için çaba harcanmalıdır.

★ Başta sosyalist ülkeler olmak üzere tüm ülkelerle eşitlik, karşılıklı yarar ve içişlerine karışmama ilkeleri temeli üzerinde iyi ilişkiler kurulmalı, karşılıklı işbirliği geliştirilmelidir.

★ Filistin Kurtuluş Orgütü (FKO) tanınmalıdır.

★ Kıbrıs toprak bütünlüğüne sahip, egemen bağımsız, bağlantısız ve yabancı üslerden arınmış bir ülke durumuna getirilmelidir. Ege sorunu Türkiye ve Yunanistan halklarının karşılıklı barış çabalarıyla çözümlenmeli, emperyalist ülkelerin müdahalesi önlenmelidir.

★ Helsinki Avrupa Güvenlik ve işbirliği sonuç belgesi eksiksiz uygulanmalıdır.

★ Tüm askeri paktlar kaldırılmalıdır.

POSTER



1 Mayıs 1976'da istemlerimizi haykırıyoruz...

1 MAYIS 1923: İstanbul reji işçileri greve gittiler. Adapazarı İmalatı Harbiye İşçileri 1 Mayıs gösterisi düzenlediler. Ankara Mürettipleri, fırıncılar, İstanbul tranvayı, telefon, tünel, gezhane işçileri büyük kitleler halinde 1 Mayıs'ı kutladılar.

1 MAYIS 1924: Ankara'da aralarında askeri fabrika ve dekavil işçilerinin de bulunduğu kalabalık bir emekçi kitlesi ellerinde "8 SAAT İŞ" "HAFTA TATİLİ" "1 MAYIS İŞÇİ BAYRAMI" yazılı pankartları taşıyarak ve sloganlar atarak Cebeci Çayırından Meclis'in önüne kadar yürüdü ve istemlerini haykırdı.



1 MAYIS 1925: 1 Mayıs kitlesel olarak görkemli bir biçimde kutlandı ve işçi sınıfı istemleri dile getirildi.

Ülkemizdeki burjuvazi, işçi sınıfımızın dünya işçi sınıfı ile olan bağlarını simgeleyen 1 Mayıs'ın her yıl sermayenin egemenliğine karşı kitlesel gösterilere dönüşmesinden korktu. İşçi sınıfından korkan burjuvazi, tüm baskı araçlarını kullanarak, uluslararası bir özelliği olan 1 Mayıs'ı 1925 yılında "Bahar ve Çiçek Bayramı" olarak ilan etti. İşçilerin ve emekçilerin kırlara giderek bayram yapmalarını istediler.

1 MAYIS 1938: Tüm engeller ve sınırlamalara karşın Adana'da Adanalı işçiler ve emekçiler biraraya gelerek bayramlarını kutladılar ve istemlerini dillendirdiler.

Amerikancı sarı ve uzlaşmacı sendikacılığın temsilcisi Türk-İş ise 24 temmuz gününü işçi bayramı olarak ilan ederek, patronlardan aldığı emirleri yerine getirip, 1 Mayıs 1886'ları unutturmak ve işçi sınıfını uyutmak istediler.

1 MAYIS 1976 VE TÜM YASAKLARI KIRIYORUZ...

İşçi sınıfından korkan burjuvazi tüm baskı araçlarını kullanarak 1 Mayıs'ın kitlesel olarak kutlanmasını engellemiş ve bu engellemeyi meşrulaştırmak için, yasalar çıkarmıştır. Bu yasalara örnek Takrir-i Sükun Yasası, 141 ve 142. maddeler, sınıf esasına göre örgütlenme yasağı ve buna benzer yasalardır.

Ama işçi sınıfımız bu güç koşullar altında savaşımını sürdürdü. Birçok deneyimlerden geçerek kendi öz örgütü olan DİSK'i kurdu.

Yapılan tüm baskılara karşın siyasal güçler dengesi hızla demokrasiden ve özgürlükten yana geçmeye başladı. MC'nin iktidarda bulunduğu 1976 1 Mayıs'ı DİSK'in öncülüğünde İstanbul Taksim Alanında yarım milyonu aşkın emekçinin büyük coşkusuyla kutlandı.

Taksim Alanı 1 Mayıs günü saat 10.00'dan 14.00'e değin "Geliyor, geliyor bizimkiler geliyor", "iş - çi - ler ge-li-yor-, geliyor, geliyor" Evet işçiler geliyordu, özlemlerini bağırıyordu, "MC'ye HAYIR" "işçiyiz güçlüyüz, devrimde öncüyüz" "FAŞİZME HAYIR", "lokavt kaldırılmasın", "Genel grev hakkımız, söke söke alırız". Topluca 1 MAYIS MARŞI söyleniyor, davul ve zurna eşliğinde kadın ve erkek işçiler halaylar çekiyorlardı.

Memur ve öğretmenler de "sendikalaşma hakkı" yazılı pankartla katılıyordu törene ve istemlerini haykırıyordu...

Sendikamız 1 Mayıs törenlerine 15 bin üyesi ile katılıyor ve sendikamız üyelerinin alana girişini mikrofondan, "geliyor, geliyor Devrimci GENEL-İŞ geliyor" diye anons ediliyordu Genel - İş üyeleri "TÜRKİYE İŞÇİ SINIFINA SELAM!" pankardı ile alana girerken ellerindeki pankartlarla işçi sınıfımızın ortak istemlerini dile getiriyorlardı.

...Evet 1 Mayıs 1976'da Türkiye işçi sınıfı adına DİSK, burjuvazinin zincirlerini kırıyor ve Taksim Alanına damgasını vuruyordu. Ve de bu alanın adı 1 MAYIS ALANI oluyordu o günden sonra...



EGEMEN SINIFLARIN KORKUSU

1 Mayıs'da gücümüzü gören burjuvazi ve egemen güçler korkuya kapıldılar. İşçi sınıfının örgütlü gücünün açıkça sergile. nesinden korkanlar, 1 Mayıs 1977'de saldırıya geçtiler. Bu 1 Mayıs'da kurdukları komployla bu korkularını ortaya koydular. Ama biz, işçi sınıfı olarak bundan korkmadık ve yılmadık. Bu kanlı komplonun yaratıcısı CIA, kontr-gerilla ve karanlık güçlere 2 mayıs günü işyerlerimizden bir ses geldi ve komiteler oluşturuldu, bugün için (1 MAYIS 1978'e) hazırlanmaya başladılar. "1 MAYIS 1977'yi UNUTMAYACAĞIZ ve HESABINI SORACAĞIZ" diye...



verdik... Kanları yerde kalmayacak, kiralık katilleri bularak, gün ışığına çıkaracağız...

Tüm bunlar için 1 MAYIS 1978'de 1 MAYIS ALANI'ndayız.

Tüm örgütlerimizle, tüm gücümüzle...

...Evet soracağız 1 Mayıs 1977'nin hesabını, tüm egemen güçlerden... O gün 36 şehit



1 Mayıs 1977, 1 Mayıs Alanındayız...

DÜNYA'DA 1 MAYISLAR

1 Mayıs 1886'yı Dünya işçi sınıfı unutmadı. Tekelci sermayenin öldürdüğü işçileri 1890'lardan itibaren anıyor ve istemlerimizi haykırıyoruz. 1 MAYIS geleneğimiz tüm demokratik ülkelerde kutlanıyor.

1 Mayıslar ancak askeri yönetimin egemen olduğu faşist yönetimlerin baskısında bulunan ülkelerde kutlanmıyor. Ama işçi sınıfı faşist zinciri kırarak tüm demokratik ülkelerdeki emekçi kardeşleriyle 1 Mayısları kutlayacaktır..



Moskova (SSCB) - 1 Mayıs 1976



Lizbon (Portekiz) - 1 Mayıs 1976

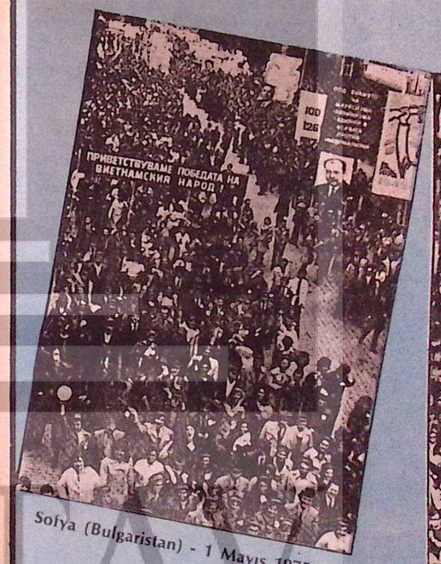

Sofya (Bulgaristan) - 1 Mayıs 1975

Batı Berlin (F.Almanya) - 1 Mayıs 1976

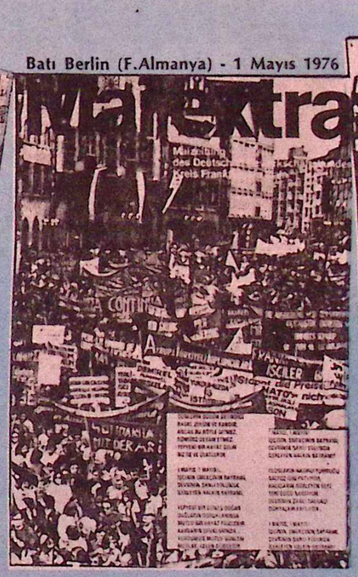

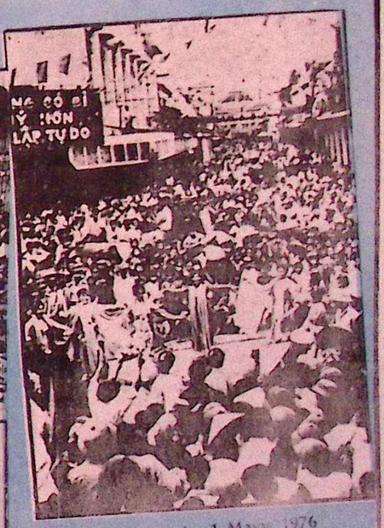

Hanoi (Vietnam) - 1 Mayıs 1976

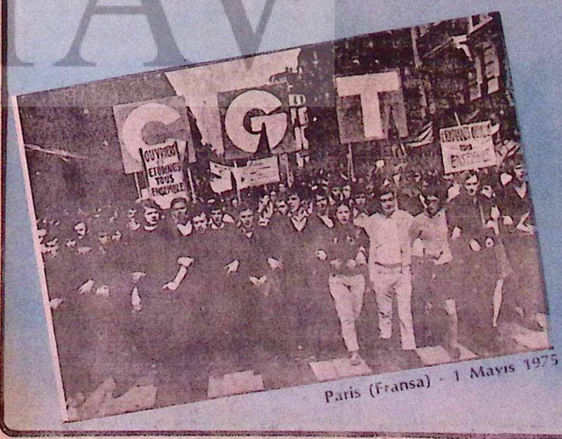

Paris (Fransa) - 1 Mayıs 1975



Prag (Çekoslavakya) - 1 Mayıs 1976

NE DEDİLER?

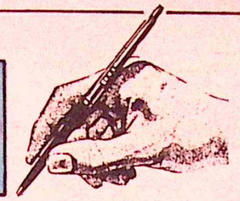

Bayan Galina Sorokina
Sovyetler Birliği Yerel Sanayii ve Genel Hizmetler İşçileri Sendikası Heyet Başkanı.

Biz, sendikanızın genel kuruluna katılmamızı, yalnızca, sendikalarımız arasında son zamanlarda heyetlerin teatisi ve uluslararası alanda ortak girişimler yolu ile gelişen işbirliğimizin belirtisi olarak değil, aynı zamanda sendikalarımız arasındaki ilişkilerin bundan sonra gelişeceğine, ülkelerimizdeki emekçilerin kardeşçe dayanışmasının gelişeceğine, SSCB halkları ile Türkiye halkı arasındaki dostluğun gelişeceğine, bir katkı olarak değerlendiriyoruz.

Sendikalar ilk önce birleştikleri emekçilerin çıkarlarını korumakla görevlidirler. Fakat sendikalar, bütün insanlığı ilgilendiren güncel canlı uluslararası konular ve ilk önce dünyada barışın korunmasıyla ilgili sorunlar ile ilgilenmektedirler.

Son yıllarda sosyalist ülkelerin gösterdikleri çabalar, uluslararası işçi hareketi ve kalkınmakta olan ülkelerin yürüttükleri savaşım sayesinde dünyada olumlu gelişmeler olmuştur. Detant süreci daha geniş ve daha sağlam olmaktadır.Halklararası karşılıklı yararlı işbirliği daha geniş olmaktadır.

Bu olumlu gelişmeler, uluslararası sendika hareketini de etkilemiştir. Son yıllarda, bütün kıtalarda bulunan sendikalar ve türlü türlü uluslararası örgütlere mensup olan sendikalar arasında uluslararası ilişkiler daha geniş olmuştur. Bütün bu noktalar, ideolojik yönleri ne olursa olsun, bağlı oldukları uluslararası örgütler ne olursa olsun, uluslararası sendika müfrezelerinin eylembirliği için gerekli ve elverişli ön nedenleri yaratıyor. Türlü türlü ülkelerdeki sendikalar çeşitli koşullar altında faaliyet gösterdikleri halde sendikaları yakından ilgilendirmekte olan ekonomik sosyal ve politik sorunlar sürekli vardı ve vardır.

Barış ve silahsızlanma için, silah yarışına karşı, nötron bombası ve alçaktan uçan kanatlı roketler gibi yeni tür toplu imha silahları yapımı denemelerine karşı yürütülmekte olan savaşımda sendikaların eylem birliği gerekir

İŞÇİ SINIFI SAVAŞIMCILARI İLE YANDAŞLARINA ANI PLAKETİ VERİLDİ

Sendikamız Genel-İş'in kuruluşunun on altıncı yıldönümünde Türkiye işçi sınıfının emperyalizme, faşizme, ırkçılığa, tekelci kapitalizme karşı sürdürdüğü mücadelesinde hiç bir karşılık ve çıkar beklemeden tersine, türlü mihnet ve cefasına katlanarak işçi sınıfıyla bütünleşmiş, Ona yandaş ve omuzdaş olmuş işçi sınıfının bilimi doğrultusundaki kavgayı kendi kavgası bilmiş aydınlarımız ve demokratik kuruluşlarımıza, sendikamız ve üst kuruluşumuz DİSK Genel Başkanı Abdullah Baştürk tarafından, 7. Genel Kurul adına birer "ANI PLAKETİ" verilmiştir.



Genel Başkanımız Abdullah Baştürk tarafından 7. Genel Kurul adına işçi sınıfı savaşımcısı ve omuzdaşlarına birer anı plaketi verildi. Fotoğrafta plaket verilen konuklarımızdan bir grup görülmektedir.



Anı plaketi alan konuklarımızdan diğer bir grup..

Anı plaketi verilen kişiler şunlardır:

Oktay Akbal (Yazar), Orhan Apaydın (İstanbul Barosu Başkanı), Sadun Aren (Prof. Dr.) Ahmed Arif (Şair), Orhan Asena (Tiyatro Yazarı), Halit Çelenk (Avukat,) Hasan İzzettin Dinamo (Romancı), Mustafa Ekmekçi (Gazeteci), Cevat Geray (SBF Dekanı, Prof. Dr.) Rüçhan Işık (Prof. Dr.) A. Kadir (Şair), Ahmet Kahraman (Gazeteci), Yaşar Kemal (Romancı), Osman Nuri Koçtürk (Doç. Dr. Besin ve Beslenme Uzmanı), Hasan Hüseyin Korkmazgil (Şair), Uğur Mumcu (Gazeteci), Fikret Otyam (Gazeteci), Örsan Öymen (Gazeteci), Semra Özdamar (Sinema Oyuncusu), Rahmi Saltuk (Ozan), Bahri Savcı (Prof. Dr.), İlhan Selçuk (Gazeteci), Timur Selçuk (Besteci), Mümtaz Soysal (Prof. Dr.) İlhami Soysal (Gazeteci - Yazar) Kemal Sülker (DİSK Genel Başkanlık Danışmanı, DİSK Eski Genel Sekreteri), Ruhi Su (Ses ve saz sanatçısı) Cahit Talas (Prof. SBF Öğretim Üyesi) Erol Toy (Romancı), Yılmaz Güney (Sinema Oyuncusu), Rıza Kuas (Lastik İş Sendikası Genel Başkanı)

Anı plaketi verilen kuruluşlar da şunlardır:

Ankara Sanat Tiyatrosu, Barış Derneği, Çağdaş Hukukçular Derneği, Çağdaş Sahne, Dostlar Tiyatrosu, Halkevleri Genel Merkezi, İş Müfettişleri Derneği, Karikatürcüler Derneği, KÖY KOOP, Maden İş Sendikası, TÖB - DER; Tüm Öğretim Üyeleri Derneği, Tüm Asistanlar Derneği, Türk Tabipler Birliği, Türk Mühendis ve Mimar Odaları Birliği, Türkiye Barolar Birliği, Türkiye Yazarlar Sendikası, Öncü Sahne...

GENEL KURULU İZLEYEN KONUKLAR

Bahir Ersoy (Çalışma Bakanı) **Mehmet Kılınç** (Petrol Kimya-İş Genel Başkanı), Mukbil Zırtlıoğlu (DİSK Genel Başkan Vekili , Oleyis Genel Başkanı), Hilmi Köprülü (Konya Belediye Meclisi Üyesi), Şevki Erkan (Konya KÖY - KOOP Müdürü), Arif Öz (Konya CHP İl Yönetim Kurulu Üyesi), Mehmet Ağar (DİSK Yönetim Kurulu Üyesi), Kenan Akman (Lastik İş Genel Başkan Vekili, CHP Kocaeli Milletvekili) Kemal Yılmaz (Tüm Köy - İş Genel Başkanı), Celal Küçük (DİSK Yönetim Kurulu Üyesi), Niyazi Kuas (Lastik İş İstanbul Şube Başkanı), Ali Kaya (DİSK Ankara 1. Bölge Temsilcisi), Nurullah Mudun (DİSK Ankara 1. Bölge Temsilcisi Vekili), Cem Gedik (Keramik İş Ankara Şube Sekreteri), Mahmut Gündüzbey (TİS Genel Başkanı), Dr. Bedir Aydemir, Turan Karaosmanoğlu Ekrem Aydın (Maden İş Ankara Bölge Temsilcisi), Mustafa Karadayı (Petkim Genel Sekreteri), Kenan Demirbaş, Savaş Köker (Ankara Barosu Başkan Vekili), Yücel Özkök (CHP Ankara İl Yönetim Kurulu Üyesi), Nuri Karaçamur (Tüm - Od Temsilcisi), Selahattin Sayın (Tek Ges-İş Sendikasından), Mehmet Erdemir (Başbakanlık Müşaviri), Sakip Hiçerimez (Tüm Person - Kon Genel Başkanı), Vecihi Birler (Tüm Person Kon Genel Sekreteri), Kemal Nebioğlu, (DİSK Genel Başkan Vekili), Vahit Çalın (Etibank Yönetim Kurulu Üyesi), Fevzi Çilingir (Etibank Genel Müdür Vekili), Turhan Ata (Bank - Sen Yönetim Kurulu Üyesi) Yılmaz Döner (Dev Maden Sen Genel Başkanı) Rana Cabbar (AST Oyuncusu), Süleyman Gedik (SBF Asistanı) Ahmet Taş (Oleyis Eğitim Sekreteri), Nusret Aydın (Oleyis Genel Sekreteri), Etem Özbakır (EGO Genel Müdürü), Yunus Doğramacı (DSİ), Tuncer Kocamanoğlu (DİSK Örgütlenme Daire Başkanı), Abdullah Cörüt (Ankara Bölge Çalışma Müdür V.), Remzi Durukan (Harb - İş Genel Başkan Vekili), Yılmaz Örnek (Harb - İş Genel Sekreteri), Mustafa Alpdündar (Harb-İş Mali Sekreteri), Hamza Özkan (Türkiye Emekçi Partisi), Mustafa Kemal Çamkıran (TİKP Merkez Komite Üyesi), Yahya Özalp (TEP), Ceyhan Mumcu (Ankara Belediye Başkan Yardımcısı), Stanatoviç (Yugoslavya Büyükelçiliği Müsteşarı), Yusuf Arıak (Ankara Belediye Başkan Yardımcısı),Ümit Gürtuna (CHP Ankara İl Başkanı), Yüksel İçbilen (Emekli Sandığı Genel Müdürü), Vadim İvanov (SSCB Sefareti), Bülent Kural (Devrimci Toprak – İş Genel Başkanı V.), İsmail Sarıaslan (Devrimci Toprak – İş Genel Başkan V.) Sabri Topçu (Ulaş İş), Mehmet Ali Aybar (SDP Genel Başkanı), Cenan Bıçakçı (SDP), Aydın Köymen (SDP), Zeki Keskin (SDP), Erkan Yücel)Halk Tiyatrosu), Saim Öztop (DSİ Genel Müdürü), Çetin Kaya (YDGD Federasyonu Genel Başkanı), Mehmet Ali Pestilci (CHP Zonguldak Senatörü), Solmaz Belül (CHP İstanbul Senatörü), Oğuz Yazıcıoğlu (CHP Adana Milletvekili), Azimet Köylüoğlu (CHP Sivas Milletvekili), Doğan Arasli (CHP Kars Milletvekili), Süleyman Genç (CHP İzmir Milletvekili), Yılmaz Alpaslan (CHP Tekirdağ Milletvekili), Ömer Miski (CHP Hatay Milletvekili), Yılmaz Alpaslan (CHP Tekirdağ Milletvekili), Ömer Miski (CHP Hatay Milletvekili), Kenan Durukan (CHP Ankara Milletvekili - Harb - İş Genel Başkanı), Erol Saraçoğlu (CHP Ankara Milletvekili), Sabri Tığlı (CHP Kastamonu Milletvekili), Sami Kumbasar (CHP Rize Milletvekili), İlyas Kılıç (CHP Samsun Milletvekili), Neccar Türkcan (CHP İzmir Milletvekili) Kemal Anadol (CHP Zonguldak Milletvekili) Ali Dinçer (Ankara Belediye Başkanı), Ahmet Yıldız (Tabii Senatör - Halkevleri Genel Başkanı), Kemal Sarıibrahimoğlu (CHP Adana Senatörü)

DSF Uluslararası Kamu Hizmetleri Sendikalar Birliği Genel Sekreteri MARIO MARINO: «PİNOCHET İZİN VERSE DE VERMESE DE ŞİLİ İŞÇİ SINIFI 1 MAYIS'I KUTLAYACAKTIR»

Mario Marino, Cunta öncesi Şili Sağlık İşçileri Ulusal Federasyon Genel Başkanıydı

Şili Sağlık İşçileri Ulusal Federasyonu Genel Başkanı iken faşist Pinochet tarafından sürgüne gönderilen ve şu anda Dünya Sendikalar Federasyonu (DSF) Uluslararası Kamu Hizmetleri Sendikalar Birliği Sekreteri MARİO MARINO, Şili'nin bugün içinde bulunduğu durumu sendikamız genel merkezinde yaptığı bir basın toplantısı ile kamuoyuna açıklamıştır.

Görüşlerini açıklayan Mario Marino, daha sonra gazetecilerin sorularını yanıtlamıştır.

MARIO MARINO'nun basına yaptığı açıklama aynen şöyledir:

"Size Türk halkına görüşlerimi iletmeme yardım edeceğiniz için teşekkür ederim. Türkiye'ye Genel - İş Sendikasının çağrılısı olarak Genel Kuruluna Dünya Sendikalar Federasyonuna (DSF) bağlı Uluslararası Kamu Hizmetleri Sendikalar Birliğini temsilen geldim. GENEL - İŞ Sendikası, Uluslararası Hür İşçi Sendikaları Konfederasyonuna (UHISK) bağlı İşkolu Federasyonuna üye olduğu için bu çağrı bizim açımızdan büyük bir önem taşımaktadır. Bu çağrı bizim tüm dünya sendikal hareketinde varolan işbirliği ve birlik eğilimini saptamamızı sağladı. Bu birlik eğiliminin en güzel ifadesi, 16 - 23 nisan tarihlerinde Warşova' da yapılan 9. DSF Kongresine

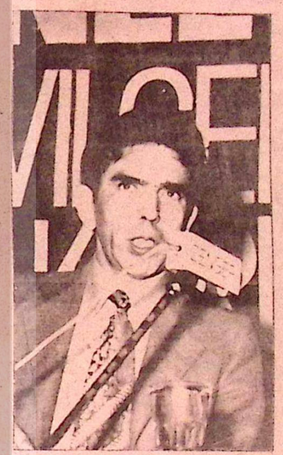

Mario Marino Genel Kurulda konuşurken...

katılan 350 delegasyondan 140'ının DSF'ye değil, UHISK ve DIK'e üye olmalarıydı. Bugün dünya kapitalist sistemini derinden sarsan ve özellikle emperyalist ekonomiye bağımlı ve sosyal bunalım, emekçilerin sosyal, toplumsal, ekonomik ve siyasal haklarını tehdit etmektedir. İşte bu birlik eğilimi de bu hakları savunma ihtiyacından doğmaktadır. Uluslarötesi tekeller ve işbirlikçi burjuvazi, bu bunalımın faturasını emekçilere ödetmek istemektedir.

Giderek derinleşen enflasyonist süreç içinde emekçilerin satın alma gücü azalmakta, işsizlik artmakta kazanılmış toplumsal ve ekonomik haklar yitirilmektedir. Bütün bunlar emekçi haklarının savunulmasını sağlayacak birlik eğilimini belirlemektedir. Ekonomik haklarını savunan emekçilerin savaşımına kapitalist hükümetlerin tepkisi, sendikal hakları kısıtlama ve giderek temel hak ve özgürlükleri ortadan kaldırarak otoriter rejimleri, diktacı ya da faşist yönetimleri dayatma biçiminde olmaktadır. Genel - İş'in VII. Genel Kuruluna katılmam, bu sorunların Türkiye sendikal hareketinde sürdürülen eylem ve tartışmaların odak noktasını oluşturduğu görmemi sağladı. Dünya sendikal hareketiyle eylem ve işbirliği eğilimi, Genel - İş'in VII. Genel Kurulunca kabul edilen 8 nolu karara da yansımaktadır. Bu karar da sosyalist ve 3. Dünya ülkeleri sendikalarıyla daha geniş ilişkiler kurularak bilgi ve deneyim değiş - tokuşu öngörülmektedir. Türk halkının Şili halkına gösterdiği sıcak dayanışma, aynı zamanda faşist eğilime karşı demokrasi, özgürlük savaşımının bir parçasıdır. Şili ve Uruguay'da oynanan trajedi, demokrasi ve özgürlük savaşımını güçlendirmek için bir uyarıdır. Kimileri faşizmin sadece siyasal bir konum olduğunu sanır: Oysa Şili örneği göstermektedir ki, faşizm iç ve dış gerici çevrelerin en terörist en gerici diktasıdır. Faşizm bir ülkenin bütününde derin ekonomik, toplumsal siyasal sonuçlar doğurur. Şili faşizmini rakamlara dökersek bir halkın yaşadığı acıyı görebiliriz.

-Hükümet darbesinden bu yana 50.000 kişi katledildi.
-100.000 kişi toplama kamplarından ve işkenceden geçirildi.
-İşsizlik oranı % 25'i buluyor.
-İşçilerin satınalma gücü, 1973 yılına oranla % 70 azaldı,
-Halkın % 12'sini oluşturan 1.200.000 Şilili sürgündedir.
-Çocuklarda ölüm oranı ‰ 130'a çıkmıştır.
-Temel hak ve özgürlükler sendikal haklar ayaklar altına alınmıştır.
-2500 sendikacı ve siyasi lider Pinochet'in gestaposu olan "DINA" nın eylemleri sonucu kaybolmuştur. Faşistler tarafından işçi sınıfına ve onun siyasal ve sendikal örgütüne vurulan darbeden sonra, büyük uluslararası dayanışmanın desteğinde yeni bir savaşım ve örgütlenme başlamıştır. Bugün faşizmi yenecek ve 4 yılın acı deneyimlerinden ders çıkaracak bir hükümet kurulmasının temel gereksinmesi işçi sınıfının birliği ve anti-faşist güçlerdir. Temel güncel görevimiz işçi sınıfının birlik, mücadele dayanışma günü 1 Mayıs'ı kutlama hazırlıklarıdır. Geçen yıl faşistler 1 Mayıs'ın kutlanmasını yasaklamışlardı. Bu yıl yapılan hazırlıklar sendikal hareketin güçlülüğünü göstermektedir.

Bu yılki kutlama, dünya sendikal hareketinin ve demokratik güçlerinin destek ve dayanışması sayesinde gerçekleşecektir.

YAŞASIN BÜTÜN DÜNYA İŞÇİLERİNİN BİRLİĞİ
YAŞASIN ULUSLARARASI DAYANIŞMA
YAŞASIN TÜRKİYE İŞÇİ SINIFI
YAŞASIN ŞİLİ İŞÇİ SINIFI

MARINO basına yaptığı açıklamanın sonunda gazetecilerin sorularını yanıtlamıştır. Bir gazeteci Marino'ya "Bu yıl Şili'de 1 Mayıs hazırlıklarının yapıldığını söylediniz. Şili'de bu yıl 1 Mayıs kitlesel olarak kutlanacak mıdır, Pinochet'in faşist yönetimi 1 Mayıs'ın kutlanmasına izin verdi mi?" diye sordu.

Mario Marino bu soruyu şöyle yanıtladı:

"Faşist Pinochet yönetimi geçen yıl da 1 Mayıs'ın kutlanmasına izin vermedi. Ama o günden bu yana Pinochet dünyada epey yalnız kaldı. Sosyalist ülkelerin Şili'deki faşist baskıları kınamaları karşısında biraz olsun yumuşamıştır. Şunu açıkça söylemek gerekir ki, izin verilmese de Şili'de bu yıl 1 Mayıs kutlanacaktır. Ayrıca bu yıl 18 ülkeden konuklar çağrılmıştır, Şili'de 1 Mayıs törenlerini izlemek üzere. Pinochet izin verse de vermese de Şili işçi sınıfı 1 Mayıs'ı kutlayacaktır."

FAŞİSTLER BALIKESİR'DE ÜYEMİZ ŞABAN DEMİRAY'I KURŞUNLAYARAK ÖLDÜRDÜLER

FAŞİST KATİLLERDEN HESAP SORULACAKTIR!...

Balıkesir'in Gazi Bulvarı'nda toplu halde yürüyen devrimci öğrencilere, bir otomobilden faşistlerce yaylım ateşi açılmış ve sendikamız üyesi Şaban Demiray faşist namlulardan çıkan kurşunlardan isabet alarak şehit olmuştur.ş

Son çırpınışlarını yapan faşistler gördükleri her ilericiye, her devrimciye, her yurtsevere işçi, emekçi, bilim adamı, öğrenci, öğretmen, savcı, öğretim üyesi demeden saldırmakta, kurşun yağmuruna tutmakta; tek besin kaynakları olan devrimcilerin kanını akıtmaktadırlar. Ama bu böyle gitmeyecektir. Faşist tırmanış, işçi sınıfımız başta olmak üzere emekçi halkımız tarafından mutlaka geri püskürtülecek ve faşist namlulardan sorulacaktır.

İşçi sınıfı faşistler tarafından şehit edilen arkadaşlarını ve yandaşlarını hiç bir zaman unutmayacaktır.

Genel-İş EMEK faşistlerce şehit edilen Şaban Demiray'a rahmet, acısı büyük ailesine, dostlarına yakınlarına, çalışma arkadaşlarına sabır ve başsağlığı diler.

Süreli EMEK
ONBEŞ GÜNLÜK İŞÇİ GAZETESİ
Sahibi:
Abdullah BAŞTÜRK
Genel Yayın Müdürü:
Ertan ANDAŞ
Yazı İşleri Müdürü:
Hasan MERT
Yönetim Yeri:
Süleyman Sırrı Sokak 2/4
Yenişehir-ANKARA
Dizgi, film, montaj, baskı:
EM-AŞ Ofset Tesisleri ANKARA
Sayı: 313 - 1 MAYIS 1978
Fiyatı: 50 Kuruş


TÜSTAV
1 MAYIS
DİSK · GENEL · İŞ